京城日報
定價 [illegible]
發行所 京城太平通一丁目 合資會社京城日報社
發行兼編輯人 泥谷良次郎
印刷人 小川三之介
電話長六千九番二、振替京城三〇〇番

[illegible]

軍備制限會議 正式招待狀到著

【東京電報】軍備制限會議開會に關する米國政府の正式招待狀は十三日午後五時外務省に到著せるを以て十六日の閣議に附したる上發表すべし公文は陸海軍備制限を主とする旨を力說し海軍以外他の軍備(節ち陸軍、航空)問題も考慮を拂ひ又有害なる新武器は人道上の見地よりするも制限の要ありと說き米國政府は本會議に於て腹藏なき意見を各國間に交換すると共に太平洋及び極東問題に關しても結局軍備制限の目的に達し得る迄各國間に交涉を重ぬる事必要なり而して太平洋及極東問題論議の範圍に關しては會議開會前意見を交換し決定すべしと云ふにあり最後に十一月十一日本會議を華盛頓に開會する事を明記しあり

珍田伯か正使か

【東京電報】太平洋會議使節に關し珍田伯を正使に幣原大使を副使とすべしとの說あり

陸軍は菅野中將

【東京電報】華盛頓會議陸軍側帝國代表として軍務局長菅野尚一中將隨員佐藤安之助少將と內定せりと

米國代表の首席

【華盛頓十二日發電】大統領ハーヂング氏は國務卿ヒユーズ氏を華盛頓會議參列の米國代表者首席となし會議に關する未決の事項につきては萬事の處理に委ねたり

英首相出席せず

【倫敦七日發電】英國首相ロイドジョーヂ氏は新聞記者に對し氏自ら華盛頓會議に列席せざるべく且つ何人が出席するや決定し居らずと言へり

代表一國五名見當

【華盛頓十二日發電】米國務卿ヒユーズ氏の非公式言明によれば華盛頓會議列席の各代表は會議の紛更を避くるため一國五人位に限定しては如何と言へり

會議公開に盡力す

【紐育十一日發電】上院議員ボラー、ハリソン兩氏は軍備制限會議を公開せしめんと努力しつゝあり

軍備制限に對し 自守的の態度 我が海軍側の方針

【東京發電】軍備制限に對する海軍側の方針は目下首腦間に協議中にして海軍側の意見決定せば更に陸軍海軍外務の三省會議に附議せらるべきは既報の如くなり我國に於ては單に聯合國の提議に對し自働的に所見を陳述するが如き態度に出でゝ自守的態度を以て臨み根本の方針を決したいと云ふ從つて我國は自發的に主張すべきものは太平洋上の諸島に對し武裝を禁止すべき議案に止まらず製艦計畫に對しても米國政府に向つて一千九百二十五年を以て完成する三ケ年計畫の中止を提議すべし其の理由は米國は三ケ年計畫を既定計畫なりとして之を維持し居り又今回建造するに決定せる戰艦三隻は舊式艦の補充なりとして計畫を遂行するとせば勢ひ日本の八八艦隊の計畫を中止する能はざるのみならず國民の感情を是等諸國の大海軍建設に刺戟せられざるを得ず斯ては何れの時に於いても軍備制限縮小を成立すべきみ得べきかを疑ふ斯くて今回の軍備制限會議召集意議も沒却せざるにあれば我國は八八艦隊の建造計畫を抛棄すべしと雖も相手國たる米國も亦着々と成績すべき諸島の武裝を撤すると同時に三ケ年計畫を中止縮小を斷行するを主とすべし之其の根據に基くものにして以上の如く初志の態度を以て會議の實績を收むるに努力すべしと

山東直接交涉拒絶

【上海十三日發電】確かなる筋よりの報道によれば顏外交總長は小幡公使の山東問題直接交涉提議に對し反對の意あり因て之を拒絶すると共に近く全國に通電を發し之を聲明する筈なりと

請待狀內容詳報 十六日閣議後發表

【東京電報】軍備制限會議並に太平洋問題に關する會議の米國政府の正式招待狀は十三日午後五時五十分本邦駐箚米國代理大使は秘書を以て外務省を訪はしめ大臣に正式公文を交附せり右公文は可なり長文のものにして劈頭第一海軍の軍備制限を主とする事を列記しあるが大體の要項左の如し

現下各國は多大の軍費を負擔に苦しみつゝあり此負擔を輕減し軍備問題の協定を行ふにあらざれば世界の平和は保障を得る能はず特に軍備の競爭は人類として最も不幸なり軍備競爭は正當なる理由なきのみならず却つて世界平和を攪亂する原因たり斯くの如き過大の軍備は諸列國共同して眞面目に考慮せざれば軍備制限の目的を達する事能はず恰も各國爲政者が本問題に關し頭を惱ましつゝある場合なるを以てこゝに列國は本問題を協議せんことを提唱せし所以なり而して海軍の制限は何人も思到する所にして併も其他の軍備(陸軍航空)問題も同樣に十分の考慮を拂ひ制限方法をとらざるを得ず且又有害なる新武器は人道上の見地よりするも制限するを要すと雖も世界永久の平和確立並に軍備制限問題の方法は諸外國に於て動もすれば誤解を招く虞あるを以てこの誤解を除き友誼的諒解に達する樣各國が盡力せざれば眞に軍備制限の目的を達する能はずと信ず米國政府は本會議に於て腹藏なき意見を各國間に交換すると共に太平洋及極東問題に關し結局會議の目的に到達し得る樣各國が諒解する事を望む即ち國際關係の重大なる事項につき各國共通の諒解を遂ぐる事は各國民相互の僞りなき友情たる事を認し何人も疑ひなき點なるべし太平洋及極東問題を論議するに方り其の論議の範圍を制限し局限する事は米國政府の欲する次第にあらざれば一切論議を欲せず尤も會議開會前意見の交換をしたる上打合はす所あるべし斯くせば國際間の猜惡感は自然に一掃し茲に親善なる友情に生ずべしと言へり最後に日本が今回の米國政府の提議に對して欣然承諾したる事を感謝し會議は十一月十一日華盛頓に開會する事を明示したり右に關し來る十六日我が閣議にて協議の上發表の筈なり

靳總理辭職躊躇

【北京十二日發電】靳總理は辭意を決せるも安福派十數名は自己の利害より辭意撤回を勸告しつゝありため稍躊躇し居れり

廣東政府使節派遣 出席者は未決定

【東京發電】廣東政府は英米佛日に代表者を派遣し外交事務を處理するに決せり之につき日本へは胡漢民氏又は汪兆銘氏を選ぶべしと傳へらる

英佛外相の衝突を報ず

【巴里十二日發電】十二日の最高會議に於ける議事は活氣橫溢したりマタン紙は會議の模樣を次の如く報じたり英國外相カーゾン卿伊國外相ゼラトレルタ公は聯合國の獨逸に對する軍事的監視を止むべく要求したり之に對し佛國首相ブリアン氏は國際聯盟は未だ殆ど組織しあらざるも同じ獨逸の監視を緩むるは尙早なりと駁し且つ最近秘密の兵器廠發見せられ又シレシアに輸送する軍需品を積みたる車輛發見せられたるを指摘せり

最高會議衝突別報

【巴里十日發電】英國首相ロイドジョーヂ氏は佛國に對し警告するに佛國にして上部シレシアに軍隊を送り其の結果戰爭を惹起する事あれば英國は軍事上の援助を中止する旨を以てせり蓋し英國の主張によれば聯合國最高會議は上部シレシアに軍隊を派遣する事に反對の決議をなしたるを以て上部シレシアは今後一般投票の結果に從ひ分割すべしと云ふにあり

在官十三年の回顧 鮮人總督政治に信賴す 上林前咸鏡北道知事談

前咸鏡北道知事上林敬次郎氏は十二日夜入城旅順に向け十四日朝出發一先づ撫順に赴き近く同地引揚東京へ直行の豫定なるが氏は語る

明治四十一年韓國政府に聘用せられて以來在官滿十三年に及び今官を退いて思出多き朝鮮を去るに當つては多少の感なきにはあらず即ち十三年の間に歷史的事件として彼の日韓併合及朝鮮獨立騷擾事件とがあつたが兩ながら時局に際會し之に向つて施すべきの經綸施設を施し着々其効果を擧げると云ふ事は愉快な事業である予は國境咸鏡北道に在任し滿洲の馬賊及不逞鮮人の過激派との間に介在する間島の問題を控へ一時は住民甚だ不安を覺ねて居たが今日では

殆ど靜穩に

歸する事を得たのである元來北鮮の民情は朴訥に近く加ふるに富の懸隔甚だしからず小作人と地主等の關係なく之等の間に紛議の起る憂も無い從つて直情徑行、善に向へば絶對に善であり若し又惡に傾けば之に直進するの風がある善惡に拘らず他人の煽動に乘る者では無い今日對岸から鮮時不逞團が潜入して或は金品を强要し或は不逞思想の宣傳に努めると雖も決して北鮮の民は之に感化せられ又は要求に應ずる等の事は無く絶對に官憲に信賴し彼等を憎む事甚だしい咸北の地は間島の關係上過激思想の侵入を圖る者があるが前述の如く土地の均分富力の均等等社會狀態の

健全な地方

であつて危險思想の侵入する餘地が無いのである之が若し南鮮地方の如き狀態であるならば忽ち安寧を亂さるべき筈であるが地方透境地に就ては此の點に於て斯る健全地帶を有して居るは朝鮮の爲幸と云ふべきである間島の問題であるが彼地は支那の領域內では在るが在住卅萬の朝鮮人の爲には進んで總督府の施設を要する教育產業の如きも外務省等の手を以ては行ひ得られないのである咸鏡北道知事は

間島に於て

教育勸業に任ぜねばならぬ事となつて居るのである之等は皆施設其緒に着き今や總督政治を信賴するに至り播いた種に芽を吹き出し成長せんとしつゝある事は爲政者として最も悅ばしい事である予は此の機會に於て官を退きて閑地に就かんとするのであるが今後は內鮮融和の爲め野に在つて努力し度いと考へて居る

米政府と關係國 山東問題の暗示

【東京電報】米國政府は愈關係各國に對し華盛頓會議に參加を求むる爲めに正式招待狀を發したりと云ふ外務省には十三日中に到著の見込みなるが米國が該招待狀に山東及びヤツプ問題も當然議題に上るべきことを暗示したりとの報道を傳ひつゝあるも右請待狀には會議の召集の目的を具體的に記したる極めて簡單なるものたるべきは推して米國政府が會議の性質及び範圍を以て該問題を請待狀に暗示することは爲さざるべし但し山東ヤツプ島問題は見定性質及び特定關係國間の諒解する事に對しては英國は心好しとせざる模樣なり且つ日本政府はヤツプ島問題を特定國間の問題と爲し居るに反對し米國は之れを以て委任統治の根本問題なりと解釋し山東問題に關しては日本政府との意見に間隔あり之を以てするは出來ない同然議題に上るを豫期せらるゝも請待狀に之を爲しが如く豫想することは能はざる處なりと言はれ居れり

匈牙利王復位失敗

【維典九日發電】匈牙利前王フアンヂナンドは四日再び王位につくべき見せ物計畫をなしたるが失敗せり即ち當日彼れは後援者の國籍を使ひたるも國境を越ゆる際發覺せり彼れの復位につきブルース三世は反對の宣言をなし居れりと

愛蘭講和問題

【倫敦九日發電】愛蘭の講和協定はシンフエン黨の掌中にありシンフエン黨にウルスーとの間に於ける形勢依然危險なりと

勞農政府對齊多命令

【哈爾賓十三日發電】莫斯科政府は齊多政府及びブリスツヘル軍司令長官に對し『各國の承認を得べく速かに通商開始に力むべく秩序を維持し體面を保つため保安局警察制度を廢し又死刑を廢しパルチザンの監視を嚴重にし赤衛軍の統一を期すべし日本軍列車破壞事件は莫斯科政府の甚だ遺憾とする所なり又產業振興のため從來の營業者に齊多勞働會議以來に於ける收用物を還附し營業を自由ならしむべし』と命令せり

露國救濟品未だ屆ず

【リガ十日發電】レニン氏は資產家階級に檄を飛ばし露國內に激烈を極める飢餓に對して援助を與へん事を切望し然らざれば勞農政府は顛覆すべしと云へり米國救濟委員は未だ到著せず救濟用品は尙今停頓し居れり併作ら勞農政府は米國救濟委員長フオルターヴラウン氏と協議のためブリスノフ氏を派遣すべし

一千萬人餓死せんとす

【華盛頓七日發電】露國に於ては二週間內に一千萬人の餓死者を見るべしとリガよりの諸電報は報じつゝあり

赤衛軍略奪す

【哈爾賓十二日發電】滿洲里に避難し來れる蒙古人の談によればオノン、ウルデト兩河上流地方蒙古人は盛に赤衛軍の略奪を蒙り蒙人も非常に恐怖を呈し居れりと

總督と軍司令官召還

【倫敦十二日發電】愛蘭總督フイツツアラン卿及び愛蘭駐在軍司令官マツクレデー將軍は倫敦に召喚されたり

先づ物價を調節せよ 貴族院議員 上山滿之進氏談

現下勞働問題解決の一策として物價調節の緊要なる事は余も亦之を認むるものなれ共物價の安定のみにて之が解決を爲し能はざるは云ふを俟たざる所也當面の問題たる勞資爭議は何とか和解の途あれども根本に遡つて將來爭議の原因たる可きものを除去するには如何なる方策を施す可きか甚だ困難なる問題と云はざる可からず目下我國の物價は稍下落したりと云ふも

小賣値段

に至りては尙戰時中と大差なく最近三ケ月に於ては却て物價指數の騰上を見たるが如し這は小賣商等の好手段に依るもの多しとは云へ銀行が爲にして獨り商人のみを詰む可きものにあらず去りながら物價の騰貴は多數國民の利を損する可きものにあらざるが故に政府も民間も共同で之に當らざるべからざるが予の考ふる處に依れば物價が著しく

昂騰した

る儘一部の商品を除き尙下落せざるは畢竟國內に資本餘りあり戰時中膨り得たる貨財が國民の財布中にダブ付き居れるが爲なるべし故に物價調節策として種々方策あるべきも民間に散在せる資を公債なり其他の方法を以て蒐集し之を外國に放資すること緊要なりと思惟す左すれば民間に於ける奢侈の風を除去し無用なる冗費を節約し得ると共に自然物價の

下落を促

し延いて對外放資の結果は其國に我經濟上の勢力を確保することなり一擧三得の方法と云ふを得べし唯問題なるは對外投資國を何處の地に求むべきかに在るが是等は政府及民間に於て共力し適當なる場所を選ぶに必ずしも困難なりと云ふべからず一部の間には銀行の利上を以て民間の遊金を集めんと說く者あれ共今日の銀行にては既に

資金過多

にして却て其途に困却し居れる狀態に在れば如斯は寧ろ不可能事に屬すべし兎に角物價が現狀の如くなるは甚だ憂慮すべきことにして其不景氣が一年又は半年後には必ず到來すべきこと火を睹るよりも明かなる今日慢りに冗費を費して將來に備へざるは甚だ危しと云ふべし勞働問題思想問題及び社會問題の根本解決が必ずしも物價調節問題に在りとは云はざるも之が解決の一策として甚だ適切緊要なるは予の信じて疑はざる所なりと云々

國際管理の問題 某有力者の反對說

【東京發電】米國大統領の一意に任せたるは我國外交上の失態と云はれつゝある今日米國政府が一附議案たる支那の國際管理說に對し我外務省當局が懶惰に斷る如き態度に出で居るは全く此地なきことであると噂されて居る抑も華府の某紙は(共和黨機關紙)支那管理說を力說せられ更に商務長官フーバー氏は殆ど某紙同一內容の管理說を主張して居る以上を以て米國政府の腹案なりと推し當然對策を執らるべきに我國當局は傍觀せんとし斯くて米國式放縱の外交に對抗せんと思ひもよらず日支共存共利は我政府の屢說する所なり其大事を沒却するが如き會議の議題には日支共反對するは固然とすべし勿論華盛頓會議の手加減はまだ窺知せざるも重大問題の決定は滿場一致を原則とし斷じて多數決を採用すべからざれば支那管理說の如きは蹶ずして其の勝負明かなりと之れを思はず沈默傍觀をする我當局の不氣力は言語道斷と云ふ將來の帝國外交は國民の輿論後援を要するの外は一切を開放すべし殊に情報部の一大活躍を期待せずんば非ず(某有力者の談)

各植民地豫算財政難

【東京發電】明年度植民地特別豫算につき關東廳は最近に於て拓植局に提出し來れるが朝鮮總督府に於ては齋藤總督豫算案を携へて出京すべく又臺灣總督府に於ても部內の審議を了りたれば近く拓植局に回附すべし而して各植民地とも歲入減のため緊縮方針をとり居れるが併も歲入と歲出との權衡を得ず臺灣は兎も角も辻褄を合し得べきも關東廳と朝鮮とは結局一般會計の補給金を增加する事となるべく特に關東廳は同片收入三十萬圓が計上したるにすぎざれば之がため著しく歲入減を生じ地方費の事業費三百萬圓を國費に移し夫れだけ補給金の增額を要望しつゝありと之により特別豫算の査定は迂餘曲折を見ることなるべしと云ふ

早川社長視察

【哈爾賓十二日發電】十日午後哈爾賓に來りたる早川滿鐵社長は各方面の歡迎會と視察、訪問のため席温るの暇なく活動しつゝあり而して今回の視察は滿鐵對東支鐵道の經濟的接近に多大の功果あるべしと期待せられ滿鐵が北滿に對し將來積極的態度に出づる端を示すものなりと見らる尙氏は十三日午後一時發長春に向ふ筈なり

政尾公使陞叙

【東京發電】退紀駐箚公使正五位勳三等政尾藤吉氏は十一日午後突然病死したるが畏き邊にては其の生前の功勞を思召され左の通位階陞叙の御沙汰ありたり

正五位勳三等 政尾藤吉
叙從四位(以特旨位一級被進)

無理解なる內地人 朝鮮統治上の障碍

朝鮮統治は頗る重大なる問題にして單に官憲の力のみに倚るべきにあらず國民擧つて朝鮮統治の爲に力を盡さゞれば容易に實績を擧ぐること能はざるべし殊に朝鮮內に居住する內地人は此の點に就ては最も細心の注意を拂ひ苟くも統治上不利益と認めたる言動は何分之を愼み出來得る限り

鮮人の誤解

を招かざるやう努めざる可からざるに拘らず鮮內に居住する多數の內地人中には鮮人に對して侮辱的言動を弄し甚だしきは鮮人をして總督政治に反感を抱かしむるが如き言動を恣にし、若くは內鮮人をして益々疎隔せしむるが如き態度を執るもの少からず殊に不都合千萬なるは社會の木鐸を以て自任する操觚者にして

統治上頗る

不利なる言動を弄し甚だしきは何等根據なき誣說を流布して總督政治の妨害を試むるものさへ無きにあらず是等は何れも朝鮮統治に對して何等の理解なきものか然らざれば殊更に總督政治に對して妨害を試むるものにして致方なき次第なるも斯くては困難なる朝鮮統治は一層困難を呈し結局帝國の不利益を來すべきは明かなるを以て苟も鮮內に居住する內地人は勿論苟くも

社會の木鐸

たる操觚者は此の點に對して充分の注意を拂ひ出來得る限り統治上不利益なる言動を愼み何分鮮人をして總督政治に信賴せしむると同時に內鮮人の融和を圖り且つ統治の實績を擧げんとするも容易ならず內地人たるもの深く此の點に注意し朝鮮統治の爲め互に力を盡し總督政治をして一日も早く其の効果を擧しむるやう努めざるべからずと某有力者は語れり

人事消息

▲元應常氏(新任全南道知事)十三日前任地より入城安國洞禮濟病院滯在中なるが十七日赴任の由
▲近重眞澄氏(理學博士京都大學教授)十四日朝高麗丸より上陸十時北行
▲原熙氏(農學博士)同上
▲伊藤武彥氏(總督府秘書官)十四日朝上陸東萊溫泉へ
▲岡本桂次郎氏(遞信局技師)十四日朝上陸十時にて北行
▲奥山仙三氏(元本社理事)本年二月退社內地旅行中の所十三日歸城

茶話

しばらく用ゐ來たつた寸壁の名が改名して茶話となつたことを先づあいさつしておく▲何にも姓名判斷によつたわけでもなく他に理由があつてのことでも無論ない▲ほんの餘白のあなうめに寸壁では堅苦しい一層世間にありふれた茶話といふのがよからうとの說に從つたのである▲往年藪田君が大毎紙上で茶話を連載し君一流の筆で大層好評だつた▲その材料は曾て博文館から出版された『東西古今逸話文庫』といふのから大分借てゐたらしかつた▲外國にはアネクドートの書も汗牛充棟ただならず又一般社會もこの種の讀みものを歡迎する習ひだが我が國では最近に斯の種の書が世間に持てるやうになつて來た▲洛陽堂の逸話文庫などこの氣運に乘じて出版されたものだ▲本欄の茶話がどんなものになるやらその日その日の風次第▲たばこ一ぷくお茶一ぱい汗の出ぬ程度で御一キを願はうとぞんずる

破天荒の縞セル 替金處分

柄行は大正十年度式地質は新品同樣の適品山反數五千反限り破格の大廉賣をなす締切は近日中に
純毛セル 一甲 十四圓五十錢 一乙 十二圓五十錢
木セル 八圓五十錢
半毛セル 六圓五十錢
別上セル 四圓五十錢
瓦斯セル 一甲 三圓五十錢 一乙 二圓五十錢
綿セル 五反組七圓五十錢均一
替金目的の處分品なれば市價の五割安保證す
男女別年齡を記しハガキにて申込まれたし
不向の時は返金取替自由自在也
東京市日本橋區 木石町一丁目十 毛織物問屋 關谷商店
電話長本局二三三四・振替東京四四一三

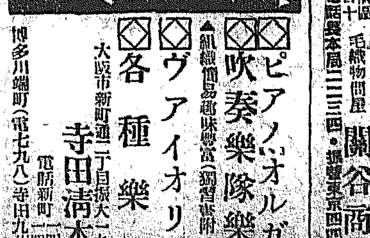
ピアノ オルガン
吹奏樂隊樂器(獨習書附き)
ヴァイオリン
各種樂器
組織簡易趣味豐富
大阪市新町通二丁目 寺田清本店
電話新町一四四二
博多川端町(電七九八)寺田九州支店

出版案內

イロハ引 鮮語自在 並六十二錢 上八十二錢
字典附 (十版)
獨修 七版 朝鮮語會話 送料共一圓五十八錢
新刊 國語及朝鮮語の為 送料共三圓六十八錢
日鮮 雙解 警察用語 送料共一圓 六錢
新刊 朝鮮語學史 送料共三圓九十八錢
京城本町 振替二ニニ三

◇◇◇◇◇◇
京龍間の電車賃均一になりましたから何れからも御出仕つけ下さるにも便利になりました電話も開通致しました龍山(四五七)番です御用命願います
ふさん を御指へになるなら丁度今が宜ろしい時機です
弊店で造る洋行製綿 を一手販賣致して居ります卸も小賣も致します
品質優良 價格低廉內部に纖維綿を包みたる如きものとは比較になりません
現金取引 で薄利多賣主義を實行致します
龍山練兵場前京龍館北隣
綿 布團綿、着物綿 布團地、糸類
鹽津屋(電話四五七)

會社合併公告

大正十年八月十一日ノ臨時株主總會ニ於テ兩社合併シ朝鮮材木株式會社ハ解散シ朝鮮商事株式會社ハ存續スルコトニ決議シ託セラレタル株式會社ニ對シ異議アル債權者ハ本公告ノ日ヨリ二ケ月以內ニ御申出相成度商法第七十八條ニ依リ公告候也
大正十年八月十二日
朝鮮材木株式會社
朝鮮商事信託株式會社

寫眞機械器具附屬品一式
上田寫眞機店出張店
平壤本町 電話二〇一番

鐵網混凝土

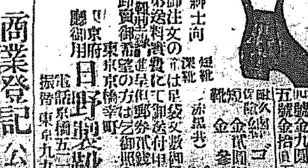
川崎の網を張り混凝土を塗れ
早く安く 耐火耐震の家が出來る
(說明書進呈)
東京芝區田町驛前 川崎工場

安心の出來る靴

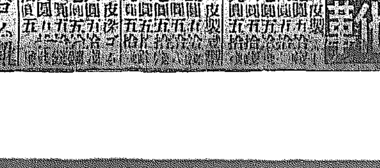
ボツクス皮製
一號金五圓 二號金六圓 三號金七圓 四號金八圓 五號金九圓
ボツクス皮深ゴム
一號金五圓 二號金六圓 三號金七圓 四號金八圓 五號金九圓
紳士向 短靴 深靴 赤黑共 金參圓 金
御注文の節は足袋文數御通知第送料實費にて御差付申上候
御買物御照會方は郵券代品を以て東京府下東京橋學町御照會
宮內省御用 日野製靴店
電話京橋五二七 振替東京九九〇一番

商業登記公告

株式會社漢城銀行取締役ハ任期滿了ノ處大正拾年八月重任シタリ
右大正拾年八月八日登記
京城地方法院 水原支廳

[illegible]

東宮 旅の御疲勞を 休め給ふ暇もなく
御歸朝後日光の兩陛下への伏奏や伊勢大廟御參拜

皇太子殿下御歸京後直に日光田母澤御用邸に御避暑中の兩陛下に御對顏あらせられ種々御渡歐中の事を伏奏し夫より伊勢大廟に御參拜になりたる後京都にならせられ桃山御陵泉山御陵に御參拜あらせらるべし猶ほ一兩日間京都に御滯在中恒例の如く在京宮內省高等官及び文武高官に拜謁仰せ付けらるべく右要務を帶び本田東宮侍從は十四日入洛の筈なり尚京都の御旅館は何時も二條離宮に宛させられつゝありしが今回は大宮御所內の模樣替も豫定の如く進捗し御滯在に何等御差支なき迄に運びつゝあれば何れに決定するや未だ不明なりと承はる尚殿下の東京御歸著は三日正午に決定（東京電報）

總督へ御贈勳

古倫拜總督マンニグ氏は東宮殿下より勳一等旭日大綬章を拜受せり（古倫坡十一日發電）

本社主催 仁川海水浴團
歡喜に充ち滿ちて
特別仕立の臨時列車に分乘し 萬斛の涼味を趁ふて仁川へ

本社主催の海水浴デーたる十四日の朝は、銀色の雲の上に光輝ある歡喜の色を漂はせて明けそめた。弱々しくも名殘の色を見せて瞬いてゐた小さい星が空の薄墨たる深みに消え去るこ、ひんがしの空にはほんのりこ睨かな薔薇色が漂ひ、細雲のやさしい上線が美しい光線に彩られて搖らめく光脚の幾條がおほまかに輝くこ見るまに、おごそかな日輪は薔薇色の雲を押し破つて悠たりこ心地よく舞ひ昇り、南大門の樓閣に金線の光りを降りそゝぐ。

來る電車が 滿員つゞき

一日千秋の思ひをして待ちあぐんで居た坊ちやんや孃ちやん達は、磯に打寄する漣のさゝやきや、貝探しの樂い夢に、いつもの朝坊が誰にも起されぬ中に寢先に跳起て騷ぎ立つるこ、狂犬走れば何さやらでお父樣も、猫も杓子も轍いて騷ぎ出しお祖母樣や姉樣は臺所や鏡臺の前で慌々しく手古舞の家庭喜劇を演じて銘々ご南大門驛へこ押し寄する驛前に走り來つては停まる電車は西から來るのも東からのも滿員つゞきで數十輛の電車から吐き出さる、無數の納涼客は雪崩を打つて出札口に迫り、構內三番線にボギー車十輛連結して團員を待つ特別仕立ての納涼列車に分乘する。

紳士も淑女も 民衆的になつて

紳士も淑女も今日はデモクラチックに浴衣がけの輕裝をして釣竿を持つた人もあり妻子よりも可愛い雀の露み魔法瓶に詰め腰間にアラ下げた左黨の勇士もあり、之が向ふを張つて美味しいお鮨當や水の滴る樣な果物、さては珍菓をオペラに嫌こ云ふ程詰め込んで白魚の手もたわわに持つた夫人や令孃もある、久闊の挨拶や今日の樂さを語り合ふ聲や館には此の籠一杯に釣魚を詰て見せるこ得意然たる太公望や、それを揶揄する華やかな笑ひ聲!!臨時列車內には明るい快爽な空氣が漂ふてゐた。かくて定刻に至り發車のベルが勢ひよく響き渡るこ、千五百餘の歡喜に充ちた我が海水浴團員を乘せた臨時列車は南大門驛の三番ラインの上を靜かに辷つて運轉し龍山驛から百數十名の團員を搭載して一路ただ仁川へ向け發進した。

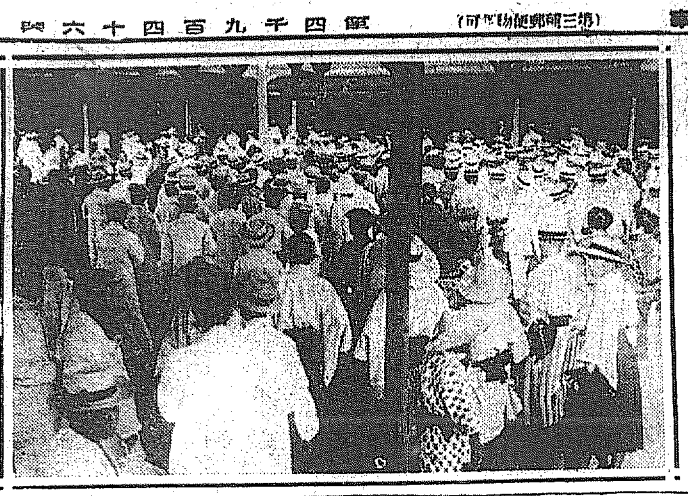
◇海水浴團員の南大門驛出發◇

關門檢疫開始 先づ上海航路から

上海に眞正虎列拉患者五名生じたので不日流行地に指定さるべく門司港務部では此の際嚴重に警戒に努むるこ、なり、上海航路船は一定期間停船するか、門司上陸客のみを彦島檢疫所に隔離するか協議中（下關特電）

熱鐵を船で輸送 八幡製鐵所で 初めての試み

八幡製鐵所にては戶畑作業所より湯銑を船で八幡に送り鑄物に使用する計畫を建てこれが方法を考究中であるが熱湯となつた鐵の海上輸送は我國に於て之が嚆矢だこ（下關特電）

サンヨゼ號難破

太平洋汽船會社汽船サンヨゼ號は下加州アツレシオンドサンパウロ暗礁に乘り上たり同船には乘客六十名船員三十二名あり（桑港九日發電）

中學に高等科 鴻城中學が卒先で

山口縣山口町私立鴻城中學校では本年から卒先して高等科を併置するこ（下關電報）

內鮮 連絡無線電話
釜山に無線局を設置する事に確定し近く實現 釜山にて 岡本勅任技師談

朝鮮總督府遞信局勅任技師岡本桂次郎氏は十四日朝關釜連絡船高麗丸より上陸直に十時釜山驛發特急列車にて歸任せるが釜山鐵道ホテルに休憩中叙勳の御沙汰に接したばかりの喜びを滿面笑みを見せつゝ往訪の記者に語る

內地朝鮮 聯絡の無線電話即ち下關釜山間の無線電話設置に關し過般遞信局の橫山技師の視察に依り早晚實現の運びになる筈である果して

相手局を 下關に設けるか福岡にするか未だ決定しないが朝鮮の方は釜山に設置さる、事は確かな事實である。最も最初は

試驗的に 設置さる、のは其の成績如何を見て實用に供せらる、の上の事である次に釜山局分掌內の釜山秋風嶺間の工事終り目下秋風嶺京城間の工事を急ぎ九月迄に竣成の豫定である警務局專用の電話線は

特殊機關 に使用の爲めに應じ設けらる、線であるが將來一般公衆用として利用するは至難であらうこ思はれる而し之が通の曉には目下の輻輳狀態を緩和さる、事は言を俟たない次第である云々（釜山特電）

監禁米人釋放

露國に於て拘禁せられし米國人六名は釋放せられたり彼等は既に出發せりこの公式報道ありたり（リガ九日發電）

アラスカ號難船

アラスカ號難破のため死者十八名行衛不明者三十名に上れり（ユレカ九日發電）

交換手への不平は 三千五百番へ

近頃の酷暑で交換手に頭痛や眩暈を起すものが少くない隨つて現業勤務者が多くて手不足の上に此頃は諸官署が半日勤務であるから午前十時から正午までの通話度數が非常に增加し爲に交換上一般加入者に不滿足を感ぜしむる場合も有るべく北部は申告用として晝夜當設してある三千五百番へ申告せば此處には課員中の責任者常に一人づゝ控て居て夫々處置することになつて居る若し夫れで要領を得ざる場合には六十番（執務時間中）又は三千四百八十番（執務時間後）にて電話課長に申告するか或は從來の通り五十番（執務時間中）又は三千八番（執務時間後）にて局長に申告して貰たいとの事である

列車で掏らる 二人で千餘圓を

十三日午後九時南大門に下車せる黃海道新溪郡邑內の雜貨商金題淵及果肉商の二名は列車中にて鮮人の掏摸の爲にチヨツキに入れ居りし金包を掏られ金は金一千六圓鈔入は百十一圓を失ひ本町署に訴へ出でたるが犯人は未だ逮捕されず

法廷便り

府內永樂町一丁目吉田洋服店雇人竊盜前科二犯齋藤保藏（二こ）は南山町松可七方に下宿中同宿の春田卯一の長女鶴祥及びお召女給等時價百卅圓を竊取したのを初めに主家の錢籠を數回に紗地其他數點三百餘圓を數回に胡亂化し尚新町遊廓第一樓に遊興の際床の間置物である卅七圓の香爐を盜み十三日京城地方法院で公判開廷大原檢事は情狀酌量の餘地無しこして懲役三年を求刑したるに對し李栽判長は即決で懲役二年を宣告した▲福井縣生れ當時住所不定北川末太郎（三こ）は京城に放浪中食ふに困れ櫻尾旅館外數箇所に宿泊し合計六十餘圓の宿代を踏み倒し剩へ鮮人菜のポケットから六十五錢入財布を盜んで捕はれ京城地方法院李判事から十三日即決懲役六月を宣告された

二つの實子確認裁判
人妻と關係して
生れた兒を奪ひ合ふ 夫は俺の子だこ頑張る

府內貫鐵洞四六醫生崔在昶が高陽郡漢芝面下往十里趙彥樂を相手取つて實子確認民事訴訟を京城地方法院民事部に提出し事件は十三日第二部富永裁判長川島、徐兩陪席判事の係りで口頭辯論開廷した內容は原告は明治四十三年八月から被告方に再三同居した事があつた越て四十四年五月被告の妻李順兒は男兒順慶を分娩したそれば

原告の子に 相違ないからこ主張する、順兒も亦之には同意をしてゐるが被告は訊かない、そんな莫迦な事は無いこ怎ふあつても順慶は自分の子だこ應じない訟廷には被告缺席であつたが人事訴訟なるを以て缺席の儘閉廷した辯論に際して原告は自分こ順兒こ順慶の三人一緒に撮影した

寫眞を引出 「此の通り顏も似て居るし順兒こ百も承知だ、これが敗訴となる樣では世の中が暗闇だこ口角泡を飛ばして裁判長に食つて蒐て若笑させる。此の調子で容易に取下げる樣樣も無く裁判長も持て餘して相手方缺席の儘結審を宣した判決は一週間後に通知さる

先夫は小男だから
此兒は新夫の胤ですこ 若い女房、白洲で惚ける

次に府內光化門通六徐光天（四五）は相氏（三〇）こいふ本妻に逃げられて一昨年四月友人韓順先の媒介で朴洛春（二八）か妾こした越て昨年一月中旬洛春は光天こ夫婦關係を斷つて龜岩町の一五〇朴宰根方に走り正式に結婚して夫婦こなり圓滿な家庭を作つた同年八月洛春は女兒を分娩したが月足らずの八月目であるが目立ちは顏る好いので宰根夫妻は鍾よ花よこ可愛がつてゐるこ突然光天から其の兒はお前等夫婦の兒ではなく自分の種だこ主張して引渡し交涉に及んだ

宰根は寢耳に水の聖根夫妻は一時は驚いたが怎ふせ問題にはならぬこ敢て受付けぬ。一方は光天躍氣こなつて遂には白洲で事の黑白を決めようこ幼兒引渡し請求訴訟を京城地方法院民事部に提出した結果事件は第二部富永裁判長係りで係爭こなつた、原告光天の主張は自分こ春梅こ夫婦關係中に妊娠したものこ認めこあるが被告春梅はそんな事は承知しない私は以前から聖根こは好い仲でこ飛んだ處で惚け出し尚光天は人並外れて身長は小さいのに反して聖根は人並優れて立派な身體だから何ふ考へても弱身の光天の胤こは思はれぬこ頑張つて肯かない。一方聖根を喚問しても同樣自分の兒で先夫光天でないこ春梅の言を裏書する、之にも亦裁判長は持て餘して示談勸告するが双方肯かず又十三日の辯論には被告方は英加らしいこ出延めさりさて原告方は人事問題こして欠席判決で勝訴こなる譯には行かず裁判長から問題されこりすかしたりされ子供引渡しは斷念して該訴訟を取り下げ悄然こして引下つた

商船漳州丸沈沒
船長以下四十五名行方不明こなり唯一名のみ救助さる

【沖繩那覇電報】大阪商船會社所有の貨物船漳州丸（二千五百卅一噸）は七月九日ジャヴ島スラバヤ港を出帆し八月八日臺灣基隆に寄港し午後二時同港出帆香港に向ひ航行中逆九秒四十メートルの颶風に遭遇し十一日午後三時卅分沖繩中部の西海岸なる那覇を距る二十海里のサルバウ崎にて坐礁し船體は全く破碎され直に沈沒したり乘組員は唯一名のみ那覇に漂着し船長以下四十五名の船員は全部行方不明こなれり直に救助船を急派したれ共未だ其後の消息到著せず（號外再錄）

大統領のお父さん 七十六歳の高齡で 看護婦ご結婚

米國大統領ハーヂング氏の父にて醫師たるジョージ、バイロン・ハーヂング氏は七十六歳の高齡なるが今回看護婦セアレス孃こ云ふ五十二歳の女と結婚したり（モンロー十一日發電）

米屋の黑鼠 五千圓を拐帶して取押らる

釜山大倉町一番地穀物商大深商會雇人李部達（三こ）は十二日同商會が殖銀に支拂ふ可き第一銀行小切手四千五百餘圓を直接第一銀行より受取其儘拐帶逃走したる旨屆出でにより釜山署にては各刑事二三名の自動車に分乘し各方面を搜査の結果犯人が京殖銀出張所裏手の某古著屋に來て古著を買求め高飛びせんこ變裝中を難なく逮捕せるが同人は商館前科一犯を行し本年四月同商會に雇はれ猫を被りて時機をうかがひ居たるものにて同日別に預金中より現百數十圓を竊取し居たる由（釜山）

偽刑事捕はる 金品を强奪した奴

七月上旬頃より釜山に刑事ご詐稱して出沒し良民を脅迫し巧に金品を强奪する犯人現れ被害頻々たる所より釜山署にては極力犯人檢擧に努めつゝありしが十二日午前十時頃前記偽刑事が綠町遊廓金城樓に登樓し買馴染の娼妓桂香こ同衾せんこする所を刑事外二名の鮮人巡查が踏込み難なく取押へ目下嚴重取調中なるが犯人は東萊郡沙下面下端里金斗守（三三）こ云ひ府內西町の龍上或は釜山鐵驛構內待合室其他にて裕富らしき鮮人を見掛くれば自分は釜山署の刑事巡查なりこ稱し身體檢查を行ひ一時金品を預り置くこて脅喝騙取せし事判明したるが被害額約七百圓の見込みなりこ（釜山）

水溜で溺死 保護者は注意せよ

府內訓練院公園上手の一端である土取場跡の水溜りは一見池をなし居る處から附近の子供等は水泳に頻々こして戲れ居るも場所に依りては頗る危險で過つて深間に足を取られ死亡する者多く所轄署では常に注意中であつたが十三日午後四時半頃五六人の子供が池に遊戲中光熙門町二の一三一趙傳伊金誠攻（二こ）は池中に辷り込み深間に墜落溺死した

水兵の刃傷

八日鎭海遊廓連雀町にて鎭海々軍要港部所屬第十五驅逐隊驅乘組一等水兵源島美男藏（二こ）は醉の爲か將た何等か他の原因にてか判明せざるも途中にて出逢ひたる同部防備隊一等機關兵中村重次（二こ）第二十三驅逐艦栢乘組一等機關兵喜多勝信（二七）の二人に隱し持ちたる出刄庖丁を以て斬り付け中村は前額部に長さ一寸五分深さ骨膜に達する重傷を負ひ喜多は右胸部を刺され大事に至らんこしたる憲兵の驅け付くる處こなり加害者源島は直に逮捕され目下取調べ中なるが被害者二人は海軍病院に收容中村は二十日喜多は十四日の疾病休養の見込なりこ

沙川の憲兵殺し 平壤に潛伏中 三年目に逮捕

一昨年三月四日平安南道江西郡沙川憲兵駐在所を襲擊し憲兵を慘殺したる上火を放ち彌次馬連を使嗾して騷擾を惹起せしめ爾來巧に姿を變へ逃亡中の犯人高志寧は太平洋會議を問題こして何事か畫策すべく一兩日前平壤に入り込める形跡あるを探知したる平南警察部にては十二日捕縛部署を定め彼が潛伏せる桑田里某民家を襲ひ何等の抵抗も見ず直に逮捕し目下餘罪取調中

美少女の家出

府內花園町八一大原金吉方笠井浪枝（一こ）こいふ美少女は十三日午後八時半頃洗濯をして無斷家出し二日方面を彷徨へるを午後十一時半頃家人が發見し連れ歸つたが家出の裏面には複雜な事情が伏在して居るらしいこ

電柱廣告取締 許可なくして

電柱に廣告を貼るこ警察犯處罰令に依り一圓以上の科料に處せらる、ここになつて居るが最近に至り京城龍山等の市內電柱に無斷で種々の廣告をするものが多くなりこれが爲不體裁は勿論往々通話故障の原因こなることもあつて其害は決して少くないこれを一々撤去して步くこ云ふことも當局こして其煩に堪へない次第であるから今後は嚴重に取締り違犯者は遠慮なく告發處分する方針の由なれば一般に注意さるべしこ

暑氣で卒倒

府內竹添町三丁目交番所前にて十三日午前十一時四十分阿峴北里三四番地朴迷鎭の四女拜政（八）は遊びに居たる際酷暑の爲に路上に卒倒したるが直に巡查が發見して醫師を招ぎ應急手當を施し漸く蘇生させた

龍山署賣淫狩

昨今龍山漢江通り三角地附近岡崎町邊に亘り曖昧料亭が雨後の筍の如く生ひ出し風紀を紊すので十三日夜龍山署では臨檢を行ひ岡崎町二葉亭の酌婦大石ツネ（二三）の賣淫現行を押へ拘留處分に附した

困つた創造家

慶尚北道安東郡臥龍面梨花洞金泰尚（三七）は數年前支那通化縣に赴きたる者なるが十年前に神の告げありしこて禽獸を幽谷の君に取り物に文字を創作せんこ今尚研究しつゝあるものなりこて數十冊の大小帳簿と諺文の如き字體の文字を數萬記入し居るを持參し新義州に來りしが其擧動不審なるより新義州署に引立てられ目下取調べ中なるが多分精神病者ならんこいふ（新義州）

運動界

大每軍來奉期

目下大連にて滿洲俱樂部こ開戰中なる大每軍は十一日の第一回戰に八對四にて大勝それより第二回第三回戰を終りたる上更らに實業團こ三回戰を了したる上來る廿三日朝大連實業團こ相共に來奉廿四日より全奉天軍全撫順軍及び實業團こ三日間に亘り開戰する事こなれり（奉天）

高蠶軍捷つ

京都高等蠶業學校庭球部選手は十二日午後四時より安東縣鮮銀支店コートに於て全安東軍こ試合を開始し戰蹟左の如く高蠶軍の大勝に歸せり

◎

高蠶軍			全安東
德山 鈴木	三	二	牧 谷川
鈴木 德山	二	三	秋山 山下
高橋 渡邊	三	二	秋山 山下
渡邊 高橋	三	〇	湯淺 金澤
德中 久澤	三	〇	後藤 鳥栖
中德 澤久	一	三	小白 作架
高河 須田	〇	三	小白 架作
遠岡 崎田	三	二	小白 架作

松井博士講演會

講師　松井茂博士（內務省警察講習所長）
演題　警察の世界的趨勢
期日　八月十六日午後一時
場所　京城公會堂

主催　京城日報社　每日申報社

妙布
リウマチ・ウチミ・ガタコリ
ヨクキク・コウヤク
各藥店有　十・廿・三十錢・五十錢・壹圓
東京麻布　渡邊輝綱

懷中要藥 清心丹
惡疫豫防
胃腸ヲ健全ニシ体內ノ黴菌ヲ生存サセヌ以テ根本策トス!!!
定價 ニッケル鑵附 金參拾錢 袋入 金拾錢 金廿錢 金五拾錢 徳用桐箱入 金壹圓 金三圓 金五圓
效能 過酒、過食、嘔吐、下痢、乘物人込等の不快、飲食後に常用せば胃腸を健全にし消化を良くし食アタリ、水アタリ、惡疫の豫防となり口中を清涼にし氣分爽快ならしむ運動勞力音聲を使ふ時咽喉を潤ほし心身疲勞倦怠を覺えし時元氣恢復を速ならしむ
主成分 健胃劑 整腸劑 殺菌劑 興奮劑 清涼劑
東京日本橋元大坂町 高木與兵衛 振替東京四一八六〇

舶來人形印ミルク
白黒「黒さん、心配するな、僕んところの坊ちやんのおあまりを君にも貰つてやるよ」
暑中の營養と衛生に缺くべからざる舶來人形印ミルク

全國到る處の藥店食品店にあり

一、近來當協會制定ノ保險料率低減ノ說有之候ヘ共現行料率ハ多年ノ統計ト營業ノ經驗ヨリ算出シタルモノニツキ今回內外聯合總會ニ於テ現行料率ヲ堅ク維持實行スルコトニ申合セ候間爲念此段廣告致候也
大正拾年八月
大日本聯合火災保險協會
京城地方會

新築落成杮葺落興行
當八月十二日一回
藝題
第一　夏祭浪花鑑　四幕
第二　木村長門守　茶臼山血判取
第三　源平布引瀧　實盛物語
第四　所作事夏の玉川　長唄連 竹本連
片岡我童　市川荒次郎　嵐巖笑　外百餘名
午後正三時開演
京城劇場　電話五七八番

京日案內
五號活字十四字詰一行一回金……掲載料は總て前金の事
讓店 本町通り目拔の場所都合により讓渡したし希望者は來談あれ　姓名在社
古本 買入 東京堂書店 京城本町二丁目 電話三四一八番
古本 ●無比高價買入 ●是非御試賣を乞ふ ●御報次第參上可仕候 ●電話龍山九九番 京城永登浦町貳丁目
外勤 にして二十五歳以上の內地人熱心の人士を望む 吉野町一丁目百二十七 吉野館內 名古屋日日新聞朝鮮支局
最新ゴム靴 大人用壹圓六拾錢 小人用壹圓貳拾錢 小兒用六拾錢 編上ゲ貳圓拾錢
特約店募集 神戶市梅香町壹丁目 梅ケ香ゴム商會 長電話本局一五〇九番

仁川の三大問題

水道問題の解決に次いで名譽職全部會合して協議
目下期成會立案中

【仁川】別項記載水道移管問題の大體に引續いて仁川として最も重大なる三問題の期成運動を計るべく總務室の席上萩谷氏からの提案があつた即ち既に漢謡を感じつゝある

仁川の築港 にして第二期計畫の擴張工事を施す事は仁川の將來に於て最も必要であるのみならず今日直ちに之が運動に着手すべき必要に迫られて居るのを第一とし第二には

月尾島公園 の計畫設は時勢が既に要求して居るので仁川としては先づ此の大問題の解決を必要とする第三は即ち京仁電鐵布設問題で京仁兩接の關係にある兩市間に

電車の布設 は最に理想でなくて可能性が頗る濃厚になつて來て居る之を助けて何等か具體的の運動を起し水道問題に引續いて吾人名譽職者は仁川繁榮の爲めに努力すべきであらうと諮つたのである

之に對して 諸氏何れも賛意を表し職ち直に親つたので何れ機を見て會頭や其他元老連と相談の上一度會合して全員夫々意見の交換をしようと云ふ事になり

商業會議所 が中心となつて今三問題期成會の立案中であるから何れ遠からず運動に着手せらる・筈である

旅順と大連間に海岸道路開鑿

工費百七十餘萬圓
愈々本月より起工する
山縣關東廳長官の英斷

【大連】旅順市街と大連市街とを接近せしむべき海岸線道路開鑿工事は多年の懸案なりしが愈今十年度より向ふ四ヶ年間繼續事業として起工することに決定し全工費百七十餘萬圓內

本年度豫算に 五十萬圓を計上し近日工事に着手することゝなり久しく沈寂を喞ちつゝありし大連土木界も爲めに幾分活氣を帶び來りたるやの觀あり該海岸道路の全延長里數は大連大廣場より旅順東港橋迄十一里(二十餘哩)なるが之を大連側より測定して第十區間に分ち本年度着手するものは第一、第五第十區とし第一區は即ち星ヶ浦より約五六哩第五區は老座山の百四十間道幅二十四尺高さ十八尺の

大隧道工事 第十區は旅順白銀山の九十二間の同高開を有する隧道工事にして余總を通じて八間幅乃至六間幅の大道路を開鑿するものとす今回愈々縣長官の英斷に頼る所、愈々實現さるゝに至りたるは全く山工の喚には旅順大連間の交通は何等の危險なく附近の會村も開發せられ住民は一大利便を感じ且つ同海岸は四季共頗る風景に富み氣候適良にして

今尙ほ世人に 紹介せられざる景勝地少からず先づ目下工事中の龍王塘水源地は道路より約半里を距て現在の水源地たる王家屯に比し四倍の宏大なるものなれば歐米の水源地の如く遊園地として開放さるゝに於ては旅大兩市民の遊覧地となりなる箇所には相當の經費を投じて開放し滿洲に於ける一大遊樂園化するに至るべしと

改善される

大連埠頭荷役
新式貨物運送機十七機を据付く

【大連】大連港は近時還洋航路寄港の增加せる狀態に鑑み滿鐵にては更に貨物運送機增加の必要を認め豫て米國シカゴへ發注の新式同機十七臺註文し愈近日全部大連埠頭に到着すとの通知に接したる由なるが價格は一臺金五千圓、電力應用のものにて豆粕、大豆小麥、雜穀等の荷造の一定せる貨物は如何なる物にても運送すべく啻に岸壁にて艀船積卸しを爲すのみならず倉庫の貨物移動にも自由に使用することを得るものなれば今後荷役上非常の利便を來すべしと

無根の說

營林廠引揚げは一部の臆測に過ぎず

近時營林廠の京城引揚說流布せられつゝあるも右事實は斷じて無く此說を傳ふるものは何づれも總督府經費節減の方針に依り止むなく引揚ぐるならんとの想像より出でたるもの・如し

東宮奉迎協議

【群山】皇太子殿下御歸朝に際し群山府民の奉祝方法を協議すべく宮館府尹は八月十二日午前八時より府廳樓上に群山各町友會代表其他重なる人々を招集し協議する處ありたるが御歸朝當日を期し小學校々庭に於て官民合同の祝賀會を開催し神社は臨時祭典を執行し各戶國旗軒燈を揭げ夜は官民合同の大提灯行列を舉行するに決定したり

吉林人心險惡

矢島事務官談

【奉天】奉天吉林哈爾賓方面へ出張中なりし矢島總督府事務官は十一日夜來奉ヤマトホテルへ投宿十二日關係方面を歷訪し午後九時發列車にて歸任の途に就

新舊知事着發

【春川】全南道知事元應常氏は八月十四日各官員一同及民間多數見送りの裡に春川を出發し京城に向ひたるが本道より金理事官廳田道屬は京城まで見送りたり而して江原道知事申錫麟氏は八月十四日に赴任すべく諸道廳より出迎への爲め鹿野官房主事は十二日出發上城したり

平北風雨被害

【新義州】平北道各地に於る其後の暴風雨被害を聞くに左の如し

▲義州 九龍浦附近の鴨綠江は拾

財界裏面

質屋の藏

意地惡く吹く不景氣風
流しても薩張り賣れぬ

【安東縣】不景氣の風は相變らず上中下の各階級を吹き荒して居ると見えて安東の月末の質掛代金などは月々惡くなると謂はれて居るが中流階級以下の金融機關である

質屋方面の景氣は

どんなものか？と聞いて見ると近來入質も質受けも睡つ張り減少して非常に閑散であると零して居る、世の中が不景氣になると衣類貴金屬物でもドシく\流け込み相なもので

あるが決してさうした物でないと云ふ、入質の尠い理由は例へば花柳界にありても

景氣の宜しい時は春から夏、秋冬と云ふ風に流行を追ふてドシく\ご新柄を作り足すので質草になるのも隨分多いけれども昨今のやうに不景氣が續いては第一親方は妓供に金を貸さぬ工夫のみをして居るし又吳服屋の方でも是迄隨分貸し倒れがあるので現金の外は一切花柳界の女に貸さ

ぬ事を金科玉條と極めてしまつたし

一方一人か二人の鼻の下の長いお客も矢張り不印で無理を聞いて呉れぬので衣物の新調など・は思ひも寄らぬ夏の物を冬まで襲かした處で來年の夏でなければ質受けもして呉れない、冬の衣更へが來ても冬物を受けて呉れないから、流して好さそうなものだが扨て不景氣と云ふ奴は

意地の惡いもので

其の流質物を買ふものがないと云ふ樣な塩梅式で今では何れの質屋の倉にも不景氣の風は吹き詰けであるとの事……ナール程

七七第三期檢閲

【平壤】步兵第七十七聯隊にては九月一日より三日間第三期檢閲を實施すべく淨法寺師團長林田旅團長亦臨場視察すべし

●宜川● 同郡深川面月谷洞巨人浦附近に於る堤防約二十間決潰す又南面南面等に於る堤防も數ヶ所崩壞し潮水侵入す之れに依り農作物の被害尠なからず本年度の收穫平年の三割乃至六割減收を見るべし

●鐵山● 鐵山郡船梁面傳岩洞の堤防約三百間三日以來の風雨にて崩潰し其の損害七千圓に及び其他同面宗浦洞にも小決潰の箇所あり海水侵入の爲め稻作に被害ある見込

日增水十三尺五寸に達し尙增水の

水道問題解決慰勞宴

盛大に行はれた
紅裙の粹を蒐めて

【仁川】水道問題解決の慰勞宴は既報の如く十二日午後七時から八坂樓に開かれた、其日宣傳委員は眞晝の暑さを自動車で驅け廻つて

解決宣傳 に努め其足で八坂の會場に乘り込んで浴衣がけの打ち寬ぎに島路の戰ひで開會時刻を待つ響て定刻ズラリと宴席に着くと加來委員長から同慶の挨拶があり宴に先立つて貝萬歲の一語に總ての意味を含むとて加來氏の音頭で陛下の萬歲を三唱して宴に入る

古松府尹 は來賓を代表して簡單に謝辭を述べ更に萩谷委員から各宣行委員に特に相談するとの意味で仁川將來の問題として考慮すべく而も既に必要の時機として熟しつゝある築港擴張問題、月尾島公園設置、京仁電鐵布設速成の三問題に就て此の機會に於て具體的の

運動幾網 を起すの要ありと賛同を求め拍手に迎へられ、滿場一致議纏まる此夜內鮮紳士の粹を蒐め六十餘名の出席者は十二分の歡を盡して十一時過ぎ散會した、

警察部異動否認

【新義州】既報の平北警察界に異動あるべしとの記事に就き鈴木新義州警察署長は之を絕對に否認し斯る風說の實現は斷じてなしと明言し居れり

府營住宅の視察

伊關大田郡守上城

【大田】既報の如く大田面に於ては目下問題の住宅排底を緩和すべく約八十五戶の面經營の住宅を建築する事を面協議員會に於て決定し之が資金借入れを總督府に申請したるを以て伊關大田郡守は京城府にて經營する事務の視察をなすべく十四日出城する由

○面書記事務視察(大田) 大田郡廳にては各面書記十一名を洪城郡俗長面事務視察をなさしむる事に決定一行は同郡屬引率の下に八月二十三日午前五時四十五分大田驛發列車にて山發天安を經て午後一時洪城に著直ちに洪州面事務所及洪城貯當所發山砂防工事の視察をなし翌二十四日瑞頂面事務所翌二十五日洪東面の視察をなしたる上歸途溫泉里に一泊の上二十六日歸田解散する豫定なり

地方集會

○元知事の送別會 八月十一日官民有志は元全南道知事の爲め春川淡路屋に於て送別宴を催せり當夜臨席見判事の親嗣元知事の答辭あり惜別の情堪へざる裡にも來會十二分の歡を盡して閉會したるが出席者百餘名頗る盛況なりき(春川)

地方人事

▲松井茂博士 大連方面視察中なりし松井茂博士は十二日朝來奉都ホテルに入り城內其他觀光後午後六時より料亭金六に於ける有志の歡迎會に臨み午後九時十分發安奉線列車にて京城へ(奉天)

▲四王天工兵大佐(哈爾賓特務機關付) 十二日來奉都ホテルに入りたるが貴志少將本庄大佐町野中佐等と直に會見せり(奉天)

▲武井江原道警察部長は會議出席の爲め八月十二日に出發上京(春川)

▲水谷千萬吉(平康種苗所長)は十三日夜上陸十一時卅分にて北行

ゴシップ

【全讓】平南警察部長中野太三郎君は昨今胃腸を病んで入院療養してゐるが▲吹近い朝明けの空を眺めては肺肉の嘆に堪へず思ひを鴨綠江畔に馳せて左の二首を作つた▲糸に呑ふか合はないか夫れはそんじよそこらの顎足の白いのに聞くとして原作の儘を次に紹介する

世の中は、愛と誠のつなぎ合ひそれを自分で離反するヨイショ獨立黨員のアリヤいぢらしさ、還れ又、チョイチョーつくな理想郷チョイチョイ

白頭山、動かぬやうに滿鮮の、治安の維持はアリヤわが任務ヨイショ匪賊幾萬アリヤありとても、ちよつこんチョイチョイ未だひるまぬ此の武勇チョイく\

南鮮第一の高山

智異山

天幕探檢隊

參加申込 八月二十日締切

旅費 二十五圓の豫定

出發 九月一日

主催 全羅南道勸業課

後援 京城日報全州支局

鮮滿一手發賣元

エムテー印 タオル

立鹿印タオル

ハンカチーフ

卸商

撚糸製織物 諸タオル

白無地特製

上月商店

京城若草町 振替京城三三五一番 電話一〇二五番

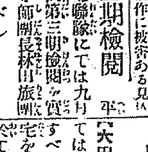

御存じですか

▲まだ知らぬ人は

▲是非お試しあれ

衛生兼備 新案 珍品 大阪好評 一度御購買の上御使用下さい 男女共 一品 金五拾錢 送料共 東京市芝區伊皿子町八 鈴の家

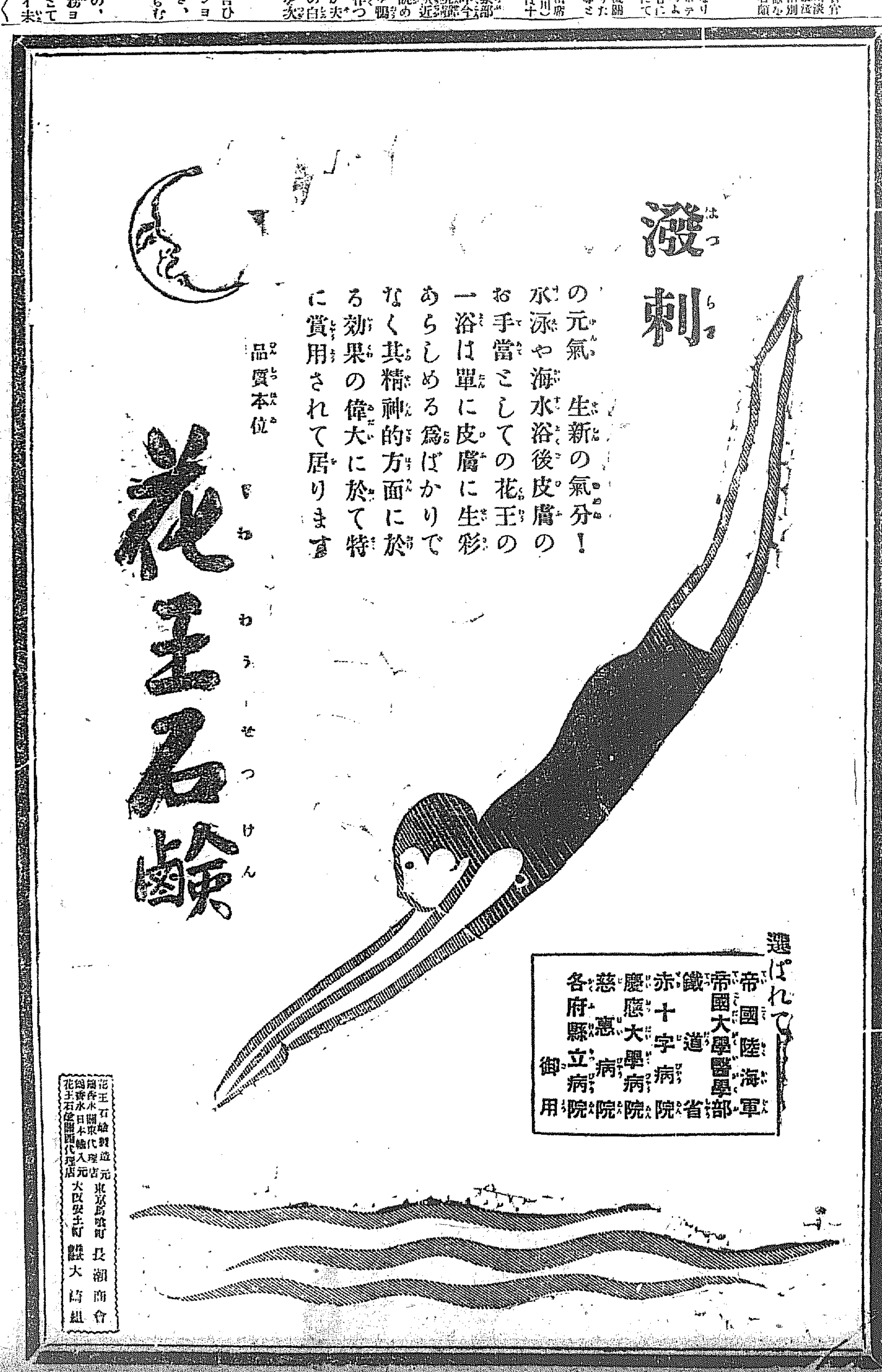

[illegible] 十二日開撫 [illegible] 山第二樓 [illegible] 總務室にトランク其他の遺留品の現に「御迷惑をかけて濟みませんと記せる紙片を見出 [illegible] 作るより勝容認と引合せ [illegible] にて依然として [illegible] 非ずやと目下捜索中 [illegible] は十二日午後六時 [illegible] 火に逢し六時五十分に至り止み四十分に亙る長距火は近を開始し [illegible] 司令部では去月廿二日から三週間の豫定で連日午後三時の暑い最中竹刀の音勇ましく七日稽古してゐる [illegible] 授與されたが [illegible] 府內若草町曹洞宗別院內日蓮宗後當の [illegible] 合に揭げる [illegible] 歌舞の [illegible] 禪 [illegible] 南山頂上廣場に出で [illegible] 七時散會の筈に

▲募集金第四回報告 [illegible]

○龍山 [illegible] ホテル改稱 新義州鐵道ホテルは從來の [illegible] 旅館と稱し居りたるも今般釜山及新義州ステーションホテルと

平北不逞 團員を咬切る 山郡楚山面沙器洞金玉國方劉某の次男某(二〇)は進入內に睡眠中

浮草 (26)

入江新八 作　早苗 畫

新らしき知人(三)

「御散歩ですか?」

河村は、やさしく斯う云つて立ちどまつた。

「エヽ」——

道代は、その男の聲に支配されるやうに歩みを止めた。男の聲は、彼女の胸に快よく爽かに通つて行つた。耳を通して胸に滲透するやうな感じだつた。

「其邊を一緒にぶらつきませんか? エ、お厭ですか?」

河村は、眞面目に、ぶつきら棒にさう云つた。若し、道代が、その言葉を承諾しなかつたら、直ぐに『さうですか』と云つてさつさと去りさうな表情をしてゐた。淡白さ人を强ひない、輕い親しみが男の顔に表れてゐた。

「エ……」

その人は自分のよく名を知つてゐる文士であるばかりでなく、名を聞かぬ先から、好きな人だと思つてゐた人が、今、斯うして、向ふから自分に一緒に散歩しやうと申込んで來たことは、不思議だと思はれる位、道代に取つては喜ばしいことだつた。

「貴女は朝鮮からお出でになつたんださうですね?」

少し遲れて歩いてゐる道代を振返るやうにして河村は訊いた。

「エヽ、さうで御座いますの、よく御存じですのね……」

「宿の女中に聞いたんですよ。」

「私も今日、貴郎のことを女中から聞きましたのですわ。」

「さうですか。何だつて云つてました。朝寢坊で仕様のない男だつて云つてゐたでせう。」

河村は笑つた。

と道代は云つたばかりだつた。口の内で、低く、

「お邪魔では御座いませんでせうか?」

と云つてゐた。

「いらつしやい。御迷惑でなかつたら……」

さう云つて河村は歩き出した。道代は、

「ハイ」と云つたか『ハ』と云つたか、何んと云つて答へたか、自分でも分らなかつた。けれど、道代は河村の歩いて行く方へ自分も歩いてゐた。彼が『いらつしやい』と云つた一瞬に支配されて彼女の心は充分に承諾の意を示してゐた。彼女は、ゆくりなくも、此の日本へ來て、一番先きに新しい知人を得たその人が、思ひ掛けなくも、河村駿一郎といふ、知名の文學者であることを思ふと、斯うした人と知つたことが名譽のやうに思ひ做されてうれしかつた。道代はよし、この人が、名も無い人であつても何んであつても大變に好きな人だと思つてゐたのに、

「否ゝ……貴郎が河村さんでゐらつしやることを初めて知りました……私は貴郎のお書きなすつたものを拜見したことが御座いますから、よくお名前を存じてゐますわ。」

「さうでしたか。朝鮮まで僕の名が知れてゐますかね。……では、僕も知名なんですね。」

と云つて、また笑つた。

道代は、その知名の文學者の河村駿一郎と、東京へ來てから一週間も經たない中に、斯うして銀座の夜を散歩してゐる自分を不思議だと思はぬわけにはいかなかつた。偶然とは云ひ乍ら、自分の私かに志してゐる文學の道に最も縁故のある創作家の一人に、斯うして知り合になつたことは、願つてもない幸福なことだと思つた。自分の今後の方針に就いても、此人に相談して見たら、ドンナ好い機會が見附かるかも知れない。……と道代は思つた。河村は大きなカッフェの前で立ちどまつて、道代を振返つてゐた。

盲腸炎に世界無比の盲腸藥あり一日にして苦痛を去り必ず全治す御合藥なり 京城府南大門外御成町五三 取次電話一九〇一 博愛堂

優雅華麗にして最も卑廉なる [illegible] みのや京染店の御御模様染

短歌

小矢島花逝 選

黒髪

衣川幽子

妻と云ふ身なればよそにしてそのかみの乙女の如き物思ひする

黒髪の名さへ惜きをこの君は惜し氣無くわが前に云ふ

天井の唐草模様見つめゐる君に物云ふ何思ふやさし

いつよりか抱けるおのが悲みにさもに涙す七月の暮

物いはず行き給ひけり秋の空そのこと心愛ひもて從つ

伊丹賢夫

夢路萌ひ茂れる溝のべの闇にこもりて大蛙鳴けり

篠竹がかろくゆるゝ宵背の庭にさみしく蛙啼きいでつ

中嶋伊都子

地の上に將た地の下に潜むもの、寢息一つだに洩さじと聽く

野の風さ草の香りさ涼しさなそがひに受けて立てる黄昏

わかき戀の平す夜いみじく月は澄み森閑の風なそかひにぞ聞く

飲料の高きかなりなたゝへつろ夜なすや〳〵と木の葉鳴るかも

松本綠葉

朝の微雨ひすらぎて牧場のからスしさに坐流るる

朝明けの鵄の中より餌食が花賢る

深澤南夢

頸のこゝだに明ゆ餌食の花賣る路の明ゆなり朝の床

ぬけ退きかてぬかも

暮れ迫る天つみ空の鱗雲陽に照りはいておけに逃まるも

誰も誰も我が手と足の大きなみおぎけりさやく悲しくもあるか

何一つ勝るに足らじ大いなる手さ足を投げ吳みてあるべし

餘りにも大いなるかなわがからだ十九さきいて人々驚く

八月十五日

(舊曆七月十二日)

月曜日 ▲庚戌 ▲二黑 ▲曉 劍末中 ▲大安 ▲心宿 ▲滿

▲二黑 不自然な事多き日此細なる問題も等閑に附すべからず

▲三碧 面倒なる要件を持込まれ易く愚痴を零したくなる日

▲四綠 紛紜の起る日常の事は行儀を守るべし

▲五黃 物事成りはしても利に疎く徹して損を免るべし

▲六白 信用を增す日起業開店等は吉

▲七赤 幸運の日若し低きによりて發女發子を定むる吉

▲八白 後日高きに上る因となる

▲九紫 何事も極めて順調に進捗すべく大事件を片づくるに妙

▲一白 物事の行違ひを生ずる日新事は見合せて利害事は平穩

演藝案内

本町一丁目 有楽館 電話九九七番 新改 喜樂館

富る八月十二日より新映畫提供 探金と釣魚

米國マックセンネット特作品 ニッく 喜劇・洗濯日 全二卷

日活京城派第一部作品 チャールス・レー氏主演

舊劇 五變化菊松 全五卷

伊賀流の忍術な父伊賀沼より授りたる菊松が痛快なる活躍は近來無比の大ドロ劇

猛烈なる劍劇圖内に入れる新神顏映畫

第五 灰色の女 全卌一卷の内 第九篇 恐怖の幾鑞 第十篇 恐ろしき家 四卷上場

日活東京派第二部力作品 純映畫劇

新派 はかなき縁 全六卷

藤野衣笠一派出演 因果の志添ふ弟りの妹と背敵の恵 のはかなき戀心の間へさ義理の搦要逆へ急ぐいじらしの人よ

〇毎週金曜日寫眞替〇料金普通

金町 黄金館 電話一六三七

八月十一日より新寫眞取替普通興行

〇西洋喜劇 人形小僧 日和 全一卷 〇滑稽 ビル君の野營 全二卷

舊劇 兒雷也 全五卷

澤村四郎五郎一派 傳奇の中最も定評ある御存じの如く多くの郎の努力にて完成せり 全部四郎五

米國パテー社特作ルスローランド嬢出演 大活劇 幽靈騎手 第五篇 第六篇

大活劇 〇幽靈騎手正解者(抽籤)

賞品贈呈 (時計時計(金貨)二本)ニッサクラビール(壹箱宛)四本

ドシドシ投書下さい 當選數します

筑波正詞小池春枝主演

黄金町 大正館 電話八七三

富る八月十二日より新寫眞取替 一寫眞 空中飛行 長尺 一滑稽 感違ひ 長尺

〇米國フォックス社大傑作 大映畫『勝利者』全八卷

日活京都派第二部十年度作品 舊劇『大久保順』全四卷

奇行に富みし彦左衛門が不僚の卷と王斷の卷は見る人をして思はず抱腹せしむ

日活京都派第二部十年度作品 俠客『嵐山花五郎』全二卷

男の中の男花五郎が如何に活き最後を見られよ

〇日活東京派日本一派出演 新派悲劇『怖ゑたる女』全三卷

滿家吉井の爭かける怖ゑたる女にからまる一編の哀話

毎月一日、十五日は日曜祭日夜開演

本町五丁目 電車終點 浪花座 電話二三八番

山村成若一行十二日替狂言

前 四ッ谷怪談 毎日續き

切 餘興新派喜劇

入場料は壹五十錢二階三十錢子供二十錢

黄金町 電車通 京龍館 電話二三番

常設活動 特に大當館提供

〇見よ、京龍館の大活躍を 特に日活さと契約の結果上場する映畫は最新なる物許を提供するを主義として

大日活の大新派劇に關東派一部の中に於て最高權威者尾上松之助一派の大活躍は一般キネマ界の明星松之助なるにも本派なり

〇日活大活躍寫眞は今時代が最も歡迎する(パテー會社製品にして高壯嚴なる大々活劇を背景として人情に迫る感動せる世界キネマ界の問題の映畫なり

實寫 土トメ 噴火山 全一卷

舊劇 尾上松之助 中村扇太郎 合同劇 マ國のボーブス 全一卷

河童猿丸 全六卷

連續大活劇 雷パール 第二編 全五卷

泰西大活劇 パテー會社の大傑作 パールホワイト嬢出演 トムカートン氏出演

乃木將軍明治神宮の思ひ出で 全六卷

日活撮影十五編 三十二卷 日活關東第一部の撮影 へか神か

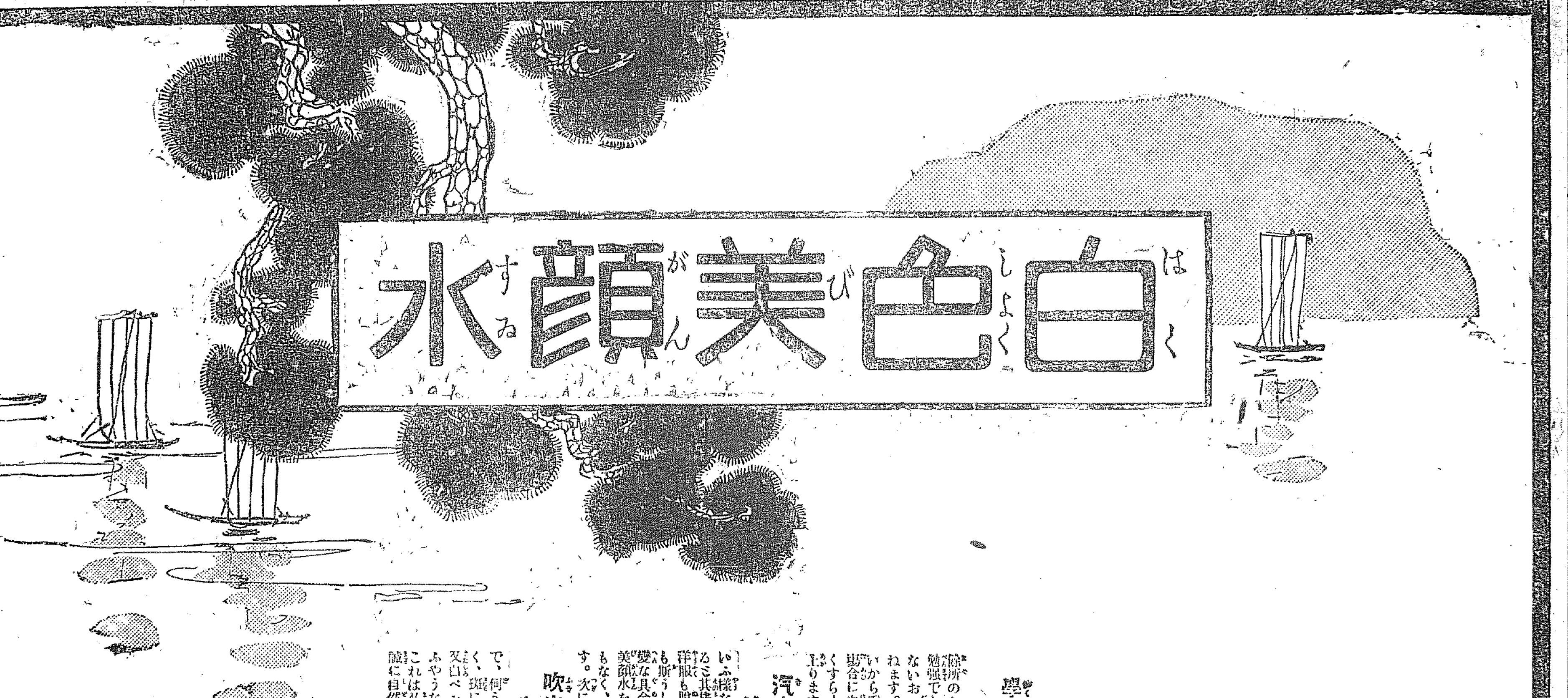

白色美顔水

嬉しいと思召す事四つ

學校へ御通ひの御愛孃ともぐ

除所のお家を御訪問などいふ場合、學校には御勉强でも未だお化粧の方には平生餘りお構ひのないお孃さん方は、中々お化粧が美しく出來兼ねます。これは顔の地肌がお化粧馴れしてゐないからで、全く無理のない事ですが、然ういふ場合に白色美顔水をお用ひになれば、誠に努なくすら〳〵と、美しい、品のよいお化粧が出來上ります。それから

汽車の時間が迫つて大急ぎと

いふ樣な時、または御主人が外から御歸宅になると共に、「さあ直ぐ一緒に出かけよう。」といふ樣な時、洋服も脱がずに仰在る樣な場合、其他何にしても斯うしたお急ぎの時などには、得てお化粧も變な具合になり勝がるものですが、そこを白色美顔水を一寸お用ゐになりますと、狼狽る必要もなく、直に美しく整つたお化粧が出來るのです。次に

吹出物やにきびまた顔色の具合

で、何う骨を折つて見てもお化粧が思はしくなく、斑になり又變な色澤になり、濃く附ければ又白ペンキの樣で、如何しても具合が悪いといふやうな場合、白色美顔水でお化粧をなされば、これは又何の苦もなく、すら〳〵と行渡つて、誠に自然生れつきの色白かと見ちがへるばかりすつきりと、高尚な美しいお化粧ぶりな微妙しますのです。それから又

肌理の荒い方脂の多過ぎる方

これは丁度反對の方々でありますが、お化粧が美しく出來ぬ事は一緒であります。此方々は白色美顔水を常用なされば、何も氣持よく努なく美しいお化粧が出來るといふお喜びに加へて、肌理は次第に滑かに美しくなり、素顔の美しさを添へる一方、脂の多い方は其爲めに出易い吹出物なども出なくなるといふ一寸反對した兩方によい成分を、此化粧料に含んでゐる事が判然分ります。さすればこそ白色美顔水は

上中流御家庭の必要品として

ます〳〵人氣を集めてゐるのであります。兩一にも未だの方は、早く學術の手落なき研究から創製された此の新化粧料にて、從來のお化粧の缺點をお取去りなさる樣お薦めします。

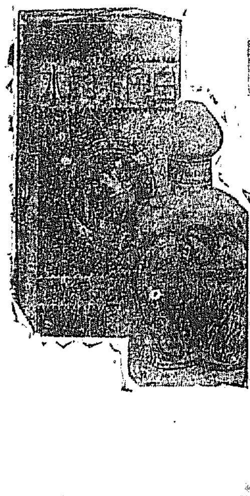

桃谷研究試驗所創製

汽車

[illegible]